Пролетарии всех стран, соединяйтесь!
К борьбе за рабочее дело, будь готов!

Цена 3 коп.

Пионерская ПРАВДА

Орган ЦК и МК ВЛКСМ

11 декабря 1933 г., № 149 (1290).

СЕГОДНЯ В НОМЕРЕ:

ОТ РОДНЫХ И ЗНАКОМЫХ — 2 стр.
СЛЕТ ОТКРЫТ! — 3 стр.
РЕЙД УДАРНИКОВ В СЕЛЕ ИЛЬИНСКОМ — 4 — 5 стр.
ЮНЫЕ ТЕХНИКИ БАЗЫ «ДИНАМО» — 6 стр.
ДЕТКОР РАЗОБЛАЧИЛ КУЛАЦКОЕ ГНЕЗДО — 7 стр.

ЛУЧШИЕ ЮНЫЕ ШАХМАТИСТЫ ПРИЕДУТ В МОСКВУ

Лучшие шахматисты отрядов и школ Москвы, вышедшие на районные турниры. На снимке: Ю. Артеменко (1-я школа Ленинского района Москвы), И. Брик, О. Левин (24-я школа Бауманского района Москвы).

4 ЯНВАРЯ—ТУРНИР 18 ГОРОДОВ

В нашей стране ребятам дана возможность развивать свои разносторонние способности в технике, искусстве и спорте.

Ярким показателем этого является открывающийся 4 января 1934 года турнир 18 городов.

120 ребят — сильнейших шахматистов и шашистов пионерских отрядов и школ СССР — приедут в Москву.

Турнир 18 городов—большое событие! Он лишний раз показывает огромные заботы партии и советской власти о ребятах.

Турнир будет проходить накануне XVII с'езда партии.

Проведем турнир образцово, ознаменуем его организацией сотен новых шахматно-шашечных кружков, **покажем нашей партии свое уменье бороться за полезный, культурный досуг.**

ИТОГ ТУРНИРА—ДВА НОВЫХ КРУЖКА

Шахматно-шашечный турнир в 13-й школе **Дзержинского района Москвы** закончен. Турнир продолжался 20 дней.

Прикрепленный к школе шахматист 1-й категории товарищ **СНЕГИРЕВ** провел в начале турнира беседу и дал сеанс одновременной игры на 30 досках.

10 победителей выходят на районный турнир.

В результате интерес ребят к шахматам и шашкам значительно вырос.

Организованы два новых кружка с охватом **38 человек.**

Деткор **М. Холмянский.**

Участвуют 27 школ

(По телеграфу из Архангельска)

В ТУРНИР ВКЛЮЧИЛИСЬ 27 ШКОЛ. УЧАСТВУЕТ 720 РЕБЯТ. ГОРОДСКОЙ ШТАБ: **ФРОЛОВА, КАБАНОВ.**

Фото **В. Горшкова**

5 декабря юные шахматисты Москвы—победители школьных турниров—посетили шахматного чемпиона СССР мастера М. БОТВИННИКА и гроссмейстера Чехо-Словакии С. ФЛОРА. Встреча была организована «ПИОНЕРСКОЙ ПРАВДОЙ». В беседе с ребятами оба мастера шахматного искусства рассказали о своих первых шагах как шахматистов и ответили на вопросы, заданные им ребятами. Приветствуя проводящийся сейчас среди ребят турнир 18 городов, мастер БОТВИННИК обещал приехать на турнир и дать сеанс одновременной игры его участникам. На снимке: М. Ботвинник и С. Флор беседуют с ребятами.

ОКНО В МИР

УГРОЗА ВОЙНЫ НА ТИХОМ ОКЕАНЕ

Капиталистический мир бешено готовится к новым войнам. **Особенно сильна угроза новой войны на Тихом океане.** Воинствующая клика японских генералов, во главе с военным министром **Араки,** мечтает о захвате советского Приморья.

Араки шлет свои войска в провинции **Северного Китая,** в **Чахар,** «оформляя» там по опыту Манчжоу-Го свою колонию — **«автономную Внутреннюю Монголию».** Японские корабли всегда стоят наготове в китайских портах.

Японское правительство утвердило финансовый план на предстоящий год. По этому плану **военные расходы составляют 63 процента всей суммы расходов страны.**

Япония строит новые воздушные и подводные базы в **Хоккайдо,** около Аляски. На острове **Сайпане,** находящемся против американского острова **Гуама,** строится аэродром. На других островах усовершенствуются порты. **Японское правительство предполагает провести грандиозные маневры в южной части Тихого океана.**

В ответ на японские вооружения морской министр Соединенных штатов **Свенсон** бросил лозунг об **увеличении военного флота страны до максимальных размеров.** Морской флот Америки находится в Тихом океане.

Вооружение Японии и Америки, соперничание этих стран за господство на Тихом океане вызывают большую тревогу в Англии.

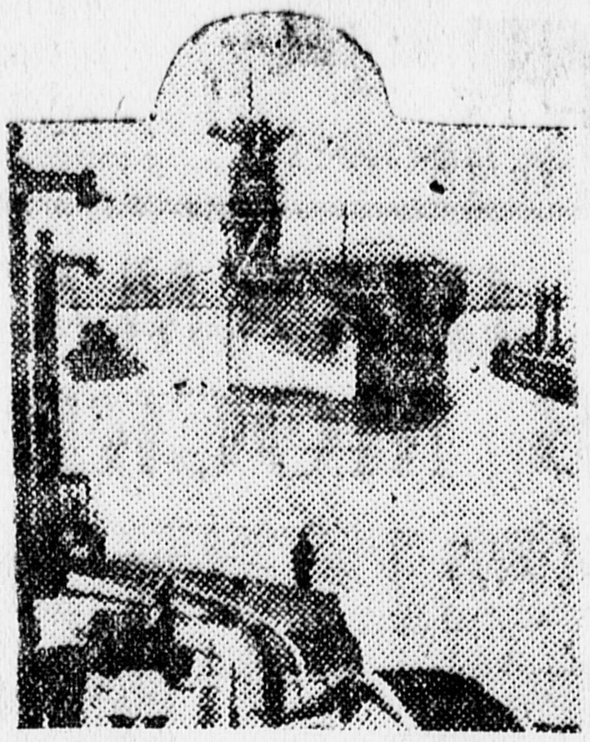

Авиоматка атлантической эскадры входит в Панамский канал.

Английские империалисты решили не отставать и встали на путь бешеных вооружений.

Лорд **Биверброк** выступил перед английским правительством с требованием усилить военно-воздушный морской флот. **Англия создает 10 новых военных эскадрилий.**

В австралийских военных кругах царит серьезное беспокойство в связи с беззащитностью Австралии.

Английские газеты ведут на своих страницах кампанию за **усиление военных сил на Новой Зеландии и в других британских владениях в Тихом океане,** поскольку ожидается, что **именно в этом океане развернется будущая морская война.**

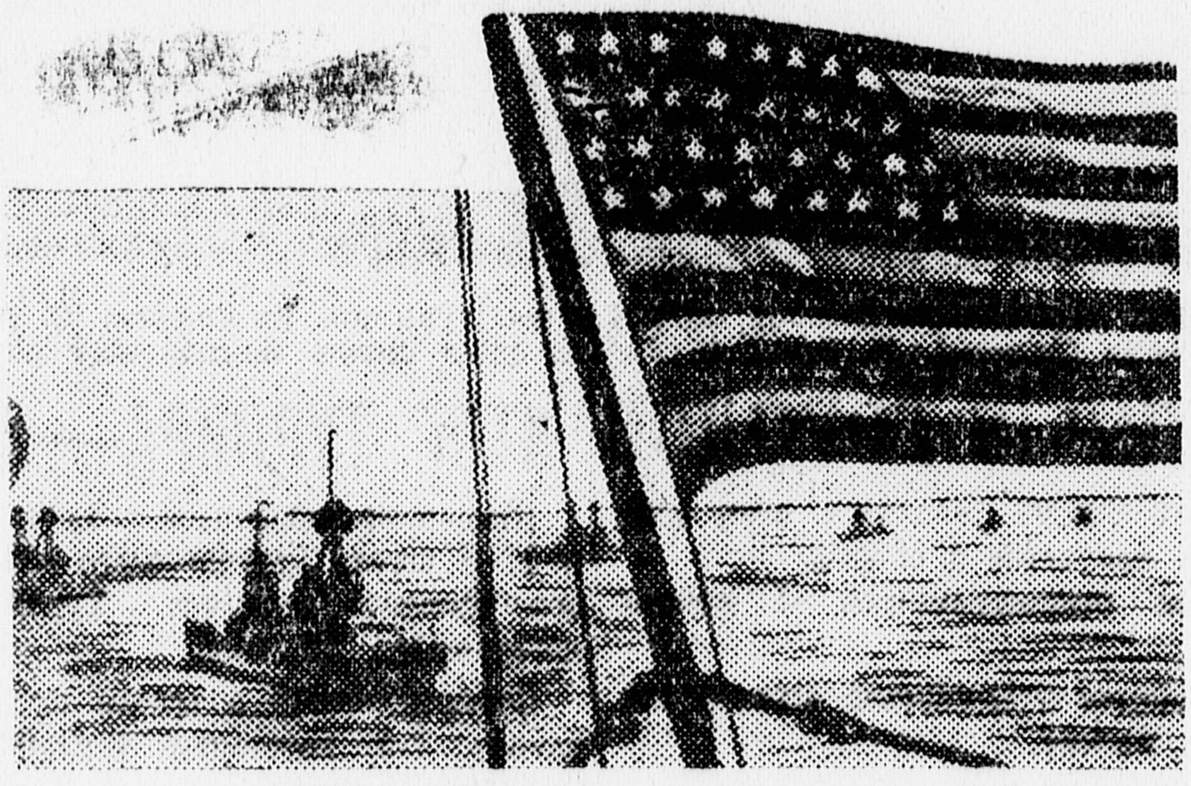

Американская атлантическая эскадра в районе САН-ДИЕГО (Тихий океан).

ПЕРОМ ХУДОЖНИКА

АНТИСОВЕТСКИЕ МЕЧТЫ ЛОРДА РОТЕРМИРА

Рис **Ефимова.**

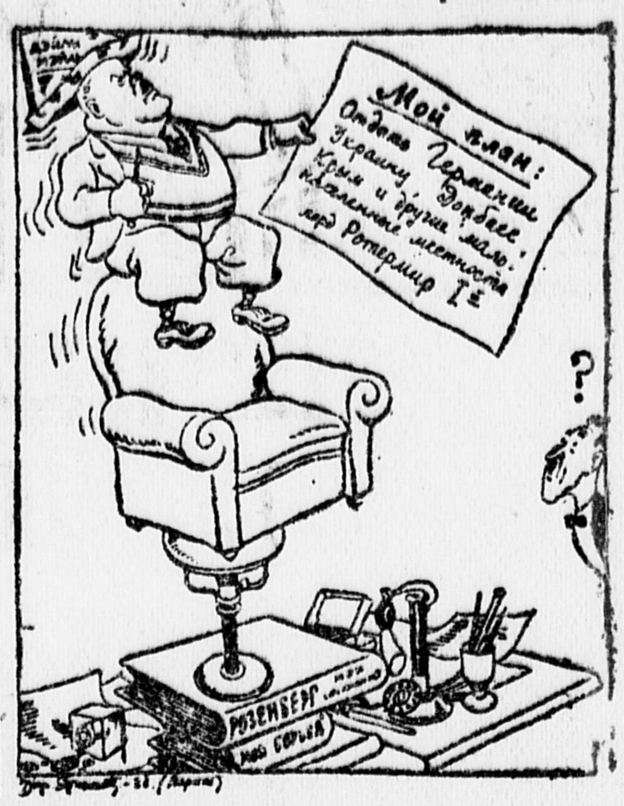

Английский лорд Ротермир выступил с требованием пересмотра границ на востоке Европы. Он призывает к захвату Советской Украины.

Пионеры мира

Боевые выступления пионеров Испании

Летом этого года в **Севилье** состоялся голодный поход рабочих и безработных.

В этом походе принимали участие пионеры. Колонны рабочих подошли к дворцу губернатора и потребовали, чтобы губернатор принял их.

Но губернатор отказался. Тогда несколько **пионеров,** несмотря на охрану, ворвались в кабинет губернатора и заставили его принять рабочих представителей.

ОТ РОДНЫХ И ЗНАКОМЫХ

На-днях в «Правде» опубликован фельетон **Михаила Кольцова «От родных и знакомых»,** присланный из Парижа. В этом фельетоне Михаил Кольцов вскрывает методы работы белогвардейской печати.

В Париже издается белогвардейская газета **«Возрождение».** Главная цель газеты — клеветать на Советский союз. Изо дня в день, из месяца в месяц регулярно докладывает «Возрождение» о людоедстве и трупоедстве в России, бунтах, об остановке промышленности, о разгроме городов и железнодорожных линий отрядами восставших.

Чтобы доказать, что эта белогвардейская газета пользуется любыми фальшивками, Кольцов написал письмо об «ужасах» жизни в Советской стране.

Это письмо Кольцов послал в редакцию «Возрождения», зная, что газета печатает всякую белиберду, лишь бы она была направлена против Советской страны.

Так и оказалось.

Белогвардейская газета «Возрождение» поместила это письмо на своих страницах под видом «Письма из России».

Вот оно:

«Возьми меня отсюда, родной. Не могу больше держаться! А Сережа умирает, без Шуток, поверь. Держался до Августа кое-как, но Больше держаться не может. Если бы ты был, Леша, здесь, ты понял, Ощутил бы весь ужас. Большевики кричат об урожае. А на деле—ничего. На деле—гораздо голоднее Даже стало, чем раньше. И что самое страшное: Терпя, страдая, не видишь Слабейшей надежды на улучшение. Как билось сердце тридцатого Августа, когда на Садовой Я увидела у здания Городской тюрьмы толпу, разбивавшую Автомобиль Наркомпрода, услышала яростные, Злые крики «хлеба»! Но Едва показался броневик, как Толпа разбежалась, словно зайцы.

Алексей, не верь газетам, Пойми, что наш чудесный Е(катеринослав) вымирает постепенно и Чем дальше, тем хуже. Алеша, мне известно, что Ты женился. Пусть так, Алеша. Но все-таки, Если ты человек, если Ты помнишь старую любовь, Выручи, умоляю, меня и Сережу от голодной смерти. Я готова полы подметать, Калоши мыть, белье стирать. У тебя и жены (Юрий продался, устроился недавно Контролером в УКРВСД), он Лебезит передо мною, вероятно, Ему страшно, что я Выдам его прошлое). Все (Екатеринославские) без конца завидуют Тебе. Масса безработных, особенно Учителей, потому что школы Областной центр сильно сократил. Большинство здешних металлургических заводов Стоят, закрыты на зиму. (Сережа—большой, но помнит Своего папу. Он растет Русским).

Целую, твоя Лиза».

Белогвардейская газета «Возрождение» даже не потрудилась проверить, кто же прислал это письмо, что оно было опущено в один из парижских почтовых ящиков. Велика была радость белогвардейского редактора **Семенова** при получении письма. Ему не нужно было сочинять, сидя в редакции «письма родных и друзей» из России.

Письмо это было почти полностью опубликовано. Оно имеет небольшую особенность. Если составить первые буквы каждого пятого слова письма, получается нечто вроде лозунга, которым украсила свой номер (3102) сама редакция «Возрождения»:

«НАША БЕЛОБАНДИТСКАЯ ГАЗЕТА ПЕЧАТАЕТ ВСЯКУЮ КЛЕВЕТУ ОБ СССР».

Составить такую небольшую криптограмму Кольцову не стоило никакого труда, ибо пришлось мало заботиться о смысле и логике письма. Только побольше бы ужасов, и господин Семенов напечатает непременно.

Белогвардейский редактор Семенов сам себя высек, сам сказал, что **белогвардейцы для клеветы на Советский союз пользуются любыми фальшивками.**

Всегда готовы!

ЦК ВКП(б)—товарищу Сталину

Центральному Комитету партии большевиков и Вам, ее вождю и учителю, наилучшему другу детей, шлем свой пламенный пионерский привет.

МЫ, ПОСЛАННЫЕ ОТ СОТЕН И ТЫСЯЧ ПИОНЕРСКИХ ОТРЯДОВ ХАРЬКОВЩИНЫ НА ОБЛАСТНОЙ СЛЕТ, чтобы обсудить постановления ноябрьского пленума ЦК и ЦКК КП(б)У и подытожить свое участие в борьбе за большевистские колхозы, за охрану социалистической собственности, заверяем Вас, дорогой наш вождь и учитель товарищ СТАЛИН, что будем хорошо учиться, с еще большей энергией, нежели раньше, помогать партии и комсомолу осуществлять Ваш великий лозунг переделки всех колхозов в большевистские, всех колхозников в зажиточных.

ДА ЗДРАВСТВУЕТ ЛЕНИНСКИЙ ЦК ВКП(б)!

ДА ЗДРАВСТВУЕТ ТОВАРИЩ СТАЛИН!

Лучший друг пионеров — ПАВЕЛ ПЕТРОВИЧ ПОСТЫШЕВ.

Слет открыт!

4 декабря в **Харьков** с'ехались представители сотен и тысяч пионеров **Харьковской области.**

Они приехали на слет пионерского актива **Харьковщины**, чтобы обсудить **решения ноябрьского пленума ЦК и ЦКК КП(б)У**, чтобы обсудить в связи с этим задачи пионерской организации.

За столом президиума появляется **генеральный секретарь ЦК ЛКСМУ, награжденный орденом Ленина, Сережа Андреев.**

Пионерка **Абрамченкова** предлагает от пионерской базы **ХПЗ** список кандидатов в президиум:

— Генерального секретаря ЦК КП(б)У товарища КОСИОРА, лучшего соратника товарища **Сталина**, любимого друга пионеров **Павла Петровича Постышева, Григория Ивановича Петровского, Затонского, Чубаря, Якира**, руководителей харьковской организации комсомола, представителей от рабочих харьковских заводов и от пионеров **Харьковщины.**

Зал гремит... Тысячи голосов кричат «ура», когда почетными председателями слета избираются товарищи **Сталин и Постышев.**

Слово товарищу Андрееву!

Слово получает **АНДРЕЕВ. Он рассказывает об итогах ноябрьского пленума ЦК и ЦКК КП(б)У:**

— Украина под руководством ЦК ВКП(б), лично товарища Сталина, ЦК КП(б)У победоносно идет от победы к победе... Мы преодолели отставание...

Дальше товарищ **Андреев** рассказывает о тяжелой жизни детей в старое время и о новой жизни—радостной и бодрой в Стране советов. Он рассказывает о героической борьбе ребят за социалистическую собственность, за высокий колхозный урожай, за большевистские колхозы, за зажиточную колхозную жизнь.

Товарищ **Андреев** передает ребятам, **что они должны делать.**

— Что необходимо вам сделать на селе? ВАМ НЕОБХОДИМО РАНЬШЕ ВСЕГО УЧИТЬСЯ. Вы обязаны учиться, чтобы из себя быстрее подготовить хороших комбайнеров, трактористов, механиков, агрономов, учителей, авиаторов, танкистов...

Но, кроме этого, вам необходимо на селе разводить гусей и кур. При каждой школе должны быть хорошие курятники. А еще нужно, чтобы вы следили за школой, чтобы в ней было тепло и культурно. Организуйте поход за чистоту изб, за радио, за кино. Организуйте драматические и хоровые кружки на селе. Чтобы колхозы зажили зажиточной, культурной жизнью.

А вы, городские ребята, должны помогать сельским.

Потом товарищ **Андреев** переходит к рассказу о враждебной, вредительской контрреволюционной работе **националистов, петлюровцев**, разных **остатков враждебных классов**, которые пытались при помощи **фашистской Германии** и **панской Польши** оторвать **Украину** от великой братской семьи **Советского союза.**

— Товарищи! Когда перед нашей партией, перед нашим комсомолом, перед рабочими и крестьянами Украины поставят вопрос — отдадут ли они Украину врагам, националистам, они все, как один, скажут, что Украину Советскую никогда ни за что не отдадут...

Но пройдут года и многих наших славных старых большевиков заменят комсомольцы и пионеры. Вы за это время вырастете, и вот, когда поставят такой же вопрос перед вами — отдадим ли мы Советскую Украину каким-либо врагам, кому-нибудь из националистов, я уверен, что мы вместе с вами ответим, что для нас, молодежи, для нас, пионеров и комсомольцев, лучше смерть, нежели отдать Украину кому-либо из врагов...

Ребята, к борьбе за Советскую Украину, за укрепление могучего Советского союза, к борьбе за дело нашей партии, за дело Ленина — Сталина—будьте всегда готовы!

Зал гремит... Могучее громовое **«всегда готовы!»** несется в ответ товарищу **Андрееву.**

На слете выступали: **секретарь харьковского обкома КП(б)У товарищ ИЛЬИН, от областной КК — ЗЮЛЬКОВ, пионеры НАТАЛИЯ УРЫВАЕВА, ВДОВИЧЕНКО, МАСАРСКИЙ, ДЫМЕРЕЦ.**

Генеральный секретарь ЦК ЛКСМУ—СЕРЕЖА АНДРЕЕВ.

Секретарь обкома ЛКСМУ товарищ **Железный** огласил постановление о премировании лучших пионерских отрядов, пионерских звеньев и отдельных пионеров-ударников.

Товарищ **Трусов**, секретарь харьковского горкома комсомола, зачитал торжественное обещание.

Областной слет пионеров-активистов закончен. Теперь за дело, за работу, за учебу, за боевую встречу XVII с'езда партии.

СЕЛЬСОВЕТУ докладывал редактор КОРОМКОВ

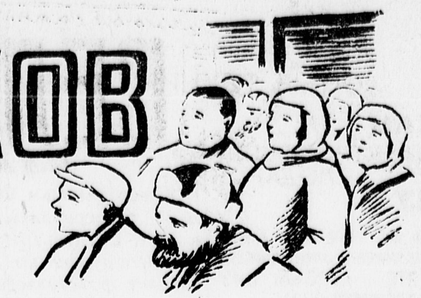

„Было—374, осталось—332. Всех отсеявшихся вновь посадить за парту"

1. *О ложном спокойствии и настоящей тревоге*

Вожатая товарищ **Панова** совершенно спокойна. Заведующая школой второй ступени товарищ **Спиридонова** тоже совершенно спокойна. Заведующая школой первой ступени товарищ **Маслова** тоже спокойна. И абсолютно спокоен председатель Ильинского сельсовета товарищ **Неклюдов**.

— Отсев? Его нет! Его почти нет! Он есть, но он незначительный... Он, правда, есть, но он случайный. — Так отвечают они на вопрос: все ли ребята учатся, нет ли отсеявшихся?

А на самом деле?

На летучем сборе деткоров и пионерского актива вечером 26 ноября было принято решение: включиться во всесоюзный деткоровский рейд по борьбе с отсевом, об'явленный **«Пионерской правдой»**.

На другой день, в 4 часа дня, вышел ударный номер стенной газеты.

2. *Решили... и забыли!*

8 сентября (УЖЕ ПОСЛЕ НАЧАЛА УЧЕБНОГО ГОДА И ПОСЛЕ ПОЛУЧЕНИЯ ВЫГОВОРА ОТ РАЙИСПОЛКОМА) на заседании президиума ИЛЬИНСКОГО СЕЛЬСОВЕТА слушали вопрос о «подготовке» к новому учебному году. Постановили:

Принять меры к обеспечению школы дровами, срок вывозки 164 кубометров—15 СЕНТЯБРЯ; закончить ремонт школы и произвести очистку уборных; поручить товарищу ЧИЖОВУ обеспечить школу электроосвещением; поручить товарищу КОСТКИНУ, под его личную ответственность, организовать горячие завтраки для учащихся. Срок исполнения — 20 СЕНТЯБРЯ; поручить промартели организовать РЕМОНТ ДЕТСКОЙ ОБУВИ.

Из всего этого замечательного постановления, в котором учтены все мелочи, полностью и до конца выполнено только одно—вычищена школьная уборная.

Если к этому прибавить, что по вине сельсовета образцовый школьный участок, за который школа не раз получала премии на районных сельскохозяйственных выставках, БЫЛ ПРЕВРАЩЕН В ПРОЕЗЖУЮ ДОРОГУ, то «забота» сельсовета о школе станет совсем ясной.

Рис. О. Ильинского.

Километров за пять в холод
Ходим мы, подвоза нет.
Так ребят из нашей школы
Отсевает сельсовет.

3. *Сельсовет обсуждает доклад*

На этот раз пленум Ильинского сельсовета начался не совсем обычно. Первый и главный вопрос—борьба с отсевом из школы. Основной докладчик—редактор стенной газеты **«Школьный вестник»** пионер **КОРОТКОВ**.

Когда докладчик снял шапку и начал говорить, то на лицах членов пленума появилась улыбка. Но улыбка слетела с лиц, когда пионер **Коротков** рассказал об итогах деткоровского рейда и в упор поставил вопрос: **будет в конце концов или не будет Ильинский сельсовет по-большевистски относиться к школе?**

Выступает предколхоза **«Новый быт»** товарищ **АЛЕКСЕЕВ:**

— Правление колхоза **хотело** организовать подвоз, но у нас как-то это не получилось. Правление колхоза **хотело** выделить продукты для горячих завтраков, но потом как-то не вышло. Конечно, помощь школе оказывать надо.

Выступает товарищ Маккавеев — председатель Ильинского колхоза **«Луч социализма»**. Он говорит горячо о том, что надо подвозить ребят, что надо организовать горячие завтраки для ребят, надо помочь школе... **Но ведь так же горячо говорил товарищ Маккавеев три месяца назад. И с тех пор остыли горячие слова и нет в школе горячих завтраков.**

Три часа обсуждал пленум сельского совета **пятиминутный** доклад пионера **Короткова...**

Рис. О. Ильинского.

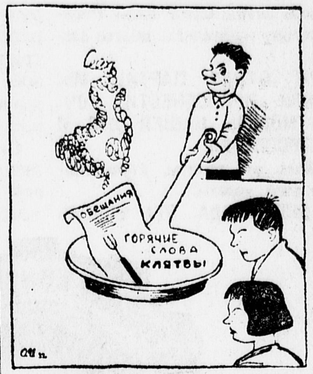

Пахнет мясом, пахнет щами
Все сильней и горячей.
Только щи... из обещаний,
А котлеты... из речей.

4. *Маня Чеснокова пришла в школу*

Результаты деткоровского рейда НЕ ЗАМЕДЛИЛИ СКАЗАТЬСЯ.

3 декабря МАНЯ ЧЕСНОКОВА пришла в школу.

ГОРНОСТАЕВ получил стипендию.

Ребята из Петино-Фединского и Усадского колхозов не пришли, а ПРИЕХАЛИ В ШКОЛУ.

Усадский колхоз уже выделил продукты для горячих завтраков.

ЭТО ТОЛЬКО ПЕРВЫЕ РЕЗУЛЬТАТЫ РЕЙДА.

Деткоры села Ильинского должны добиться, чтобы дело было доведено до конца, чтобы ребята получили горячие завтраки, чтобы все отсеявшиеся вернулись в класс.

Но Ильинский сельский совет и после последнего заседания шевелится слишком медленно. Для того, чтобы были сделаны первые шаги, деткорам пришлось через три дня после первой выпустить ВТОРУЮ СТЕННУЮ ГАЗЕТУ.

ТАК РАБОТАТЬ, ТАК ЗАБОТИТЬСЯ О ШКОЛЕ МОГУТ ТОЛЬКО ЛЮДИ, ЗАБЫВШИЕ НЕЗЫБЛЕМЫЙ ЗАКОН СОВЕТСКОГО ГОСУДАРСТВА О ВСЕОБЩЕМ ОБЯЗАТЕЛЬНОМ ОБУЧЕНИИ.

Мы просим Кимрский районный исполнительный комитет как следует заинтересоваться сельсоветом, забывающим школу, привлечь к ответу виновников срыва всеобуча.

Б. ДУБАХ.

„ШКОЛЬНЫЙ вестник" № 6

ГОРНОСТАЕВА НАДО ВЕРНУТЬ

У нас в 7-й группе есть ученик ГОРНОСТАЕВ. Как и все мы, через полгода он должен был окончить семилетку.

Но получилось иначе. РОДИТЕЛИ Горностаева мало обеспечены, и ему пришлось учебу бросить.

Горностаева вернуть в школу нужно и можно. БАРАНОВСКИЙ КОЛХОЗ ДОЛЖЕН ОКАЗАТЬ ЕМУ ПОМОЩЬ ПРОДУКТАМИ, А ШКОЛА ДАТЬ СТИПЕНДИЮ. Шесть с лишним лет Горностаев учился. Стыдно будет для правления колхоза, для сельсовета, если они не помогут Горностаеву закончить учебу.

Деткоры К. Малышев,
А. Жеребцов.

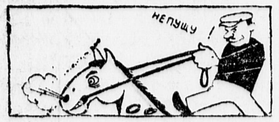

НОГИ МЕРЗНУТ БЕЗ САПОГ

Ученики первой группы нашей Ильинской образцовой школы: КОРОЛЕВ, НОВИКОВА, ГРУЗДЕВ, ТИМОФЕЕВ и ПЕТУХОВ, прекратили посещать школу из-за отсутствия обуви. А босиком ходить—ноги замерзнут.

Многие ученики нашей группы часто прогуливают, в особенности в сырую погоду, потому что у них часто и есть обувь, но дырявая.

Ученики 1-й группы.

ВИНОВАТЫ НЕ ЛОШАДИ, А ЛЮДИ

Многие ребята нашей Ильинской школы часто опаздывают на занятия. Так, например, СЕМЕНОВ ИЛЬЯ опаздывает после выходных дней потому, что общежития при школе нет, живем мы на частной квартире в Ильинском, а по выходным дням ходим домой за продуктами. А ДО ДОМУ 12 КИЛОМЕТРОВ. Колхоз же ни в ту, ни в другую сторону подвоза не дает. Такое положение не только у нас двоих.

А ведь лошади в колхозе ЕСТЬ и можно было бы организовать подвоз.

Деткор Трухин.

ОТВЕТСТВЕННЫ ПРАВЛЕНИЯ 49 КОЛХОЗОВ

Во втором концентре Ильинской образцовой школы учатся ребята из **49 колхозов**. В начале учебного года отдельно перед каждым правлением колхоза был поставлен вопрос об отпуске продуктов для горячих завтраков. Расчет был такой: каждый колхоз должен отпустить продуктов по числу ребят, обучающихся в школе.

47 колхозов отказались сделать это. 2 согласились, но тоже ничего не выделили. Вообще к школе отношение безобразное.

Деткор А. Баскин.

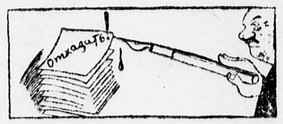

ПРИЧИНЫ, ВИНОВНИКИ...

А В ПЕРЕДОВОЙ ГАЗЕТА ПИСАЛА:

203 УЧЕНИКА БЫЛО ВО ВТОРОЙ СТУПЕНИ ПЕРВОГО СЕНТЯБРЯ.

179 УЧЕНИКОВ—СЕГОДНЯ.

170 УЧЕНИКОВ БЫЛО В ПЕРВОЙ СТУПЕНИ 1 СЕНТЯБРЯ.

152 УЧЕНИКА—СЕГОДНЯ.

ПРИЧИНЫ? ЗАМЕТКИ ДЕТКОРОВ ОТВЕЧАЮТ НА ВОПРОС О ПРИЧИНАХ И ВИНОВНИКАХ.

ВОЗВРАЩЕНИЕ В ШКОЛУ ОТСЕЯВШИХСЯ РЕБЯТ—БОЕВАЯ ВСТРЕЧА XVII С'ЕЗДА ВКП(б)

Деткоры вернули в классы своих товарищей

НАС В ШКОЛУ ВОЗЯТ

Деткорбригада базы ИВГРЭС закончила рейд.

Есть такие ребята в нашей школе которые живут в ближайших деревнях. МЫ ДОБИЛИСЬ ОРГАНИЗАЦИИ ПОДВОЗА. Добрищевский колхоз выделил лошадь для подвоза ребят. Теперь добрищевским ребятам не приходится пешком ходить за пять километров.

Деткор Вера Рябова.

Ивгрэс, поселок Комсомольский, школа ФЗД.

СОВСОД ДАЛ ОБУВЬ И ОДЕЖДУ

Редколлегия газеты **«ШТУРМОВКА»** провела деткоровский рейд. В рейде участвовало 35 деткоров.

Бригады выявили отсеявшихся ребят. Сходили к ним на дом.

Теперь деткоры добились того, что совсод уже дал одежду и обувь нескольким ребятам.

Редколлегия газеты **«Штурмовка»: Беленький** (редактор), **Молозинов, Фомичева, Пинский, Ситников.**

Елец, 2-я ФЗД.

ЛУЧШЕ ВСЕХ РАБОТАЛ РЕШЕТНЯК

НАША ДЕТКОРБРИГАДА ПОШЛА ПО ДОМАМ РЕБЯТ, ПРОПУСКАЮЩИХ ЗАНЯТИЯ.

НУЖДАЮЩИЕСЯ РЕБЯТА ОБЕСПЕЧЕНЫ ОБУВЬЮ И ОДЕЖДОЙ.

ЛУЧШЕ ВСЕХ РАБОТАЛ ДЕТКОР РЕШЕТНЯК. ОН ВЕРНУЛ В ШКОЛУ ТРОИХ ОТСЕЯВШИХСЯ.

АМССР, г. Ананьев, ФЗС № 3. Деткор *МИРОНОВ.*

30 отсеявшихся возвращены

Деткоры Гомеля закончили рейд по борьбе с отсевом. В рейде участвовали 300 ДЕТКОРОВ.

В школе имени КАРЛА ЛИБКНЕХТА возвращены на учебу 30 отсеявшихся ребят.

Ученик школы имени СВЕРДЛОВА Шерман месяц не ходил на занятия потому, что не имел обуви и одежды.

Деткоры добились того, что СОВСОД обеспечил Шермана всем необходимым.

Деткор Когельман.

Алло! Говорит радиостанция девятой школы!

ЮНЫЕ ТЕХНИКИ БАЗЫ „ДИНАМО" РАДИОФИЦИРУЮТ ШКОЛУ

ЮДЕЛЬ ЭЛЕКТРОПОЕЗДА —ПОДАРОК 'ЕЗДУ

В ноябре мы закончили строительство настоящего электрическопоезда. ЭТО — ПЕРВЫЙ ПИОРСКИЙ ЭЛЕКТРОПОЕЗД.

На строительстве поезда работ весь актив нашей базы. Ребя многому научились, многое сде ли.

XVII С'ЕЗДУ ПАРТИИ МЫ ШИЛИ ПРЕПОДНЕСТИ ТОЧ Ю МОДЕЛЬ НАШЕЙ ДТС И ЕКТРОПОЕЗДА.

Сейчас мы заняты строитель ом этой модели.

В ДНИ С'ЕЗДА ЭТА МОДЕЛЬ ЕГАЦИЕЙ ЛУЧШИХ ТЕХНИ В ПОДЛИПКОВСКОЙ ДТС БУ ПЕРЕДАНА ПАРТС'ЕЗДУ.

Юные техники — Панов, Смыслов.

РУПОРА В КЛАССАХ

Юные техники базы «Динамо» развернули подготовку к XVII с'езду партии.

Фотокружок ко дню с'езда готовит фотогаллерею лучших ударников учебы.

Радиолюбители радиофицируют всю школу. Сейчас они работают над устройством трансляционного узла. В первой половине декабря радиокружком будет проведен слет всех радиолюбителей базы.

Столярный, слесарный и авиомодельный кружки готовят к слету гигантскую авиомодель.

В дни с'езда все технические кружки отчитаются перед пионерами базы.

Деткор А. ГОЛОВКИН.

Значок «За овладение техникой»

Снимок фотокора ГРОШЕВА (Донбасс).

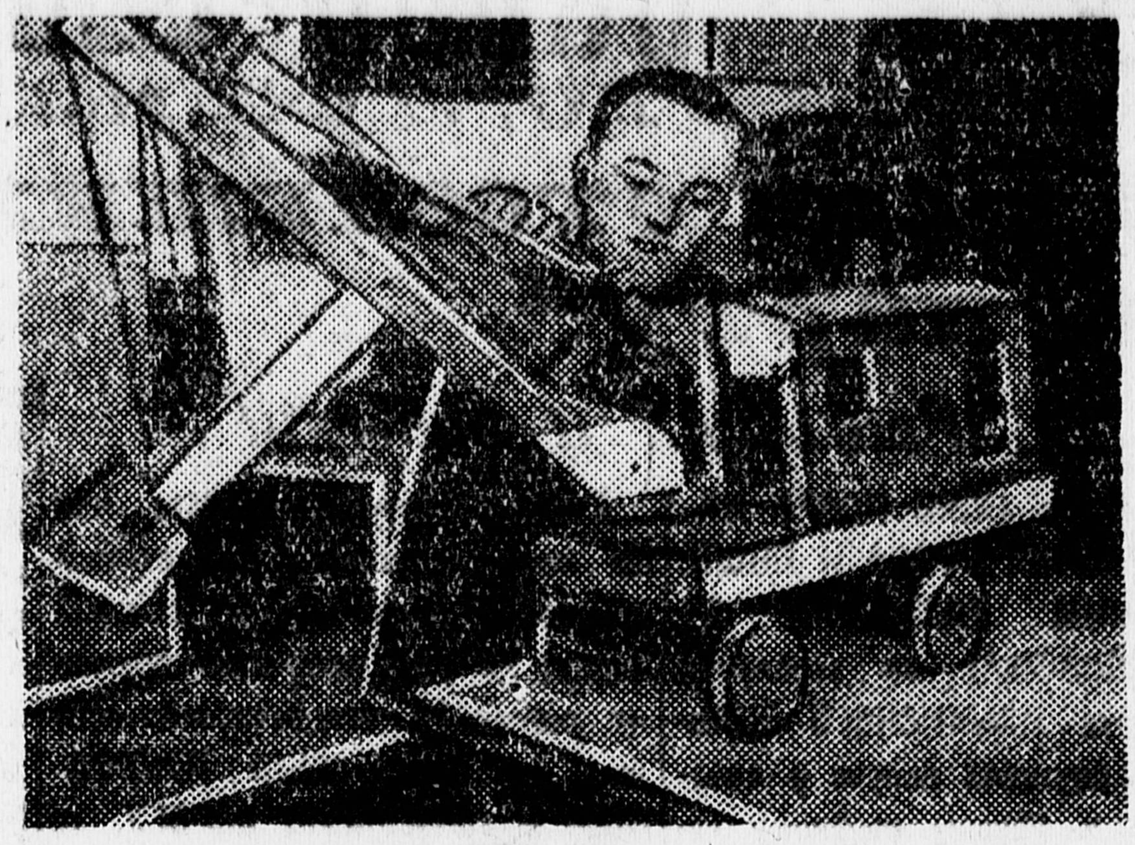

Юный техник Иловайской ДТС (Макеевский район, Донбасс) пионер Степин заканчивает движущуюся модель экскаватора.

...Над головами взвился МОНГОЛЬФЬЕР

ПЕРВЫЙ ТЕХНИЧЕСКИЙ СБОР

Сегодня **пионербаза завода № 75** (Москва), начиная подготовку к XVII партс'езду, проводит первый базовый технический сбор.

Первым выступает заведующий районной технической станцией товарищ **Васильев**. Он рассказывает о завоеваниях техники, о работе юных техников Советского союза, **о всесоюзном конкурсе на лучшую техническую модель.** По ходу его беседы на экране появляются новые домны, первый советский блюминг, стратостат.

Беседа окончена. Зажигается свет. На эстраду выходят юные авиостроители **пионерской базы Мостранса.** Они пришли поделиться опытом работы. Они говорят и показывают. Поднятые высоко над головами модели вдруг вырываются и стремительно летят по залу. Минута, и над головами ребят подымается двухметровый **шар монгольфьер,** пущенный юными авиостроителями.

Юные техники базы завода № 75 тоже не подкачали. Они показали гостям свои достижения—работу самодельной радиостанции, электросигнализацию при пожаре и др.

Заканчивая первый технический сбор, юные техники базы завода № 75 решили включиться во всесоюзный конкурс на движущуюся техническую модель.

А. Арутюнов.

Снимок фотокора ПЕТРОВА (Москва).

Юные техники 26-й школы Бауманского района (Москва) изучают устройство автомобиля.

„КАК МЫ СТРОИЛИ ЭЛЕКТРОПОЕЗД"

Об этом расскажут юным техникам и деткорам Москвы юные техники Подлипковской ДТС, построившие настоящий электрический поезд.

ВСТРЕЧА МОСКОВСКИХ ТЕХНИКОВ С ТЕХНИКАМИ СТ. ПОДЛИПКИ, организуемая «Пионерской правдой», состоится 11 декабря, в 7 часов вечера, в помещении редакции (Новая пл. 10).

СЕКТОР ТЕХНИКИ.

№ 812

ВСЕМ ОТРЯДАМ

Деньги, собранные на памятник ПАВЛИКУ МОРОЗОВУ, переводите по адресу: МОСКВА, Октябрьское отделение Госбанка, текущий счет № 812 —на памятник Павлику Морозову.

СТРОИМ ПАМЯТНИК ПАВЛИКУ МОРОЗОВУ

● **Сапугальская** школа первой ступени **Казанского** района **Татарии** собрала на постройку памятника **ПАВЛИКУ МОРОЗОВУ 7 рублей.**

Сбор средств продолжаем.

Деткоры: **Настя Рябова, Сема Воробьев, Павлик Гаврилов, Андрюша Курашов, Настя Субботина, Павлик Кузьмин, Тоня Михайлова.**

● Пионеры **Киргиз-Миякинска (Башкирия)** отряда имени **Ильича** собрали на постройку памятника **ПАВЛИКУ МОРОЗОВУ 42 рубля 10 копеек.**

Вожатый отряда **Харитонов.**

Председатель отряда **Конев.**

● Пионеротряд имени **Ленина** (село **Студеное, ЦЧО**) вносит на постройку памятника **ПАВЛИКУ МОРОЗОВУ 30 рублей.**

Вожатая пионеротряда **Бакурова.**

Тираж займа в Казани

10 декабря в **Казани** начнется 23-й тираж займа **«Третьего, решающего года пятилетки».**

Пионеры города **Казани** проводят сейчас в отрядах и группах беседы о том, как пионерам конкретно помочь в выполнении финансового плана. Пионерские базы включились в проверку выплаты взносов за заем второй пятилетки.

Каждая пионерская база и школа ставит перед собой задачу— иметь **коллективную сберкнижку,** имея вклад не менее 10 рублей. Школы и подшефные предприятия оформляются плакатами и лозунгами, готовятся специальные номера стенгазет.

По городу будет проведен лыжный пробег в честь тиража. 10 декабря организуется **общегородской пионерский карнавал на автомобилях. И. Рассолов.**

ОТРЯД ПРИДЕТ НА ПАРТИИНУЮ КОНФЕРЕНЦИЮ

В Василеостровском районе Ленинграда развернулось соревнование на лучший отряд. Он получит право рапортовать районной партийной конференции.

Лучшему отряду партийная конференция вручит знамя.

Сейчас по всем школам и пионерским базам идет **художественный конкурс.** В базе и школе Электроремонтного завода уже были первые конкурсные концерты и художественные выставки.

На **Балтийском** заводе талантливые ребята выступают со своим творчеством в цехах.

Накануне XVII с'езда партии ребята получают хорошие подарки: заканчивается строительство **детского сектора** при Василеостровском доме культуры, для ударников учебы открывается в **Мельничьем ручье зимний лагерь.**

ШКОЛЬНИК ЕРШОВ СПАС ПОЕЗД

6 ноября 1933 года на 210-м километре, около станции ГОЛЫШМАНОВО (Урал), 14-летний ученик Катышенской ШКМ ЕРШОВ СТЕПАН заметил лопнувший рельс. Ершов вернулся на станцию и сообщил о случившемся. Благодаря сознательности Ершова предотвращено крушение курьерского поезда. ЕРШОВУ ОБ'ЯВЛЕНА БЛАГОДАРНОСТЬ И ВЫДАНА ПРЕМИЯ В 100 РУБЛЕЙ.

«ВСХОДЫ КОММУНЫ».

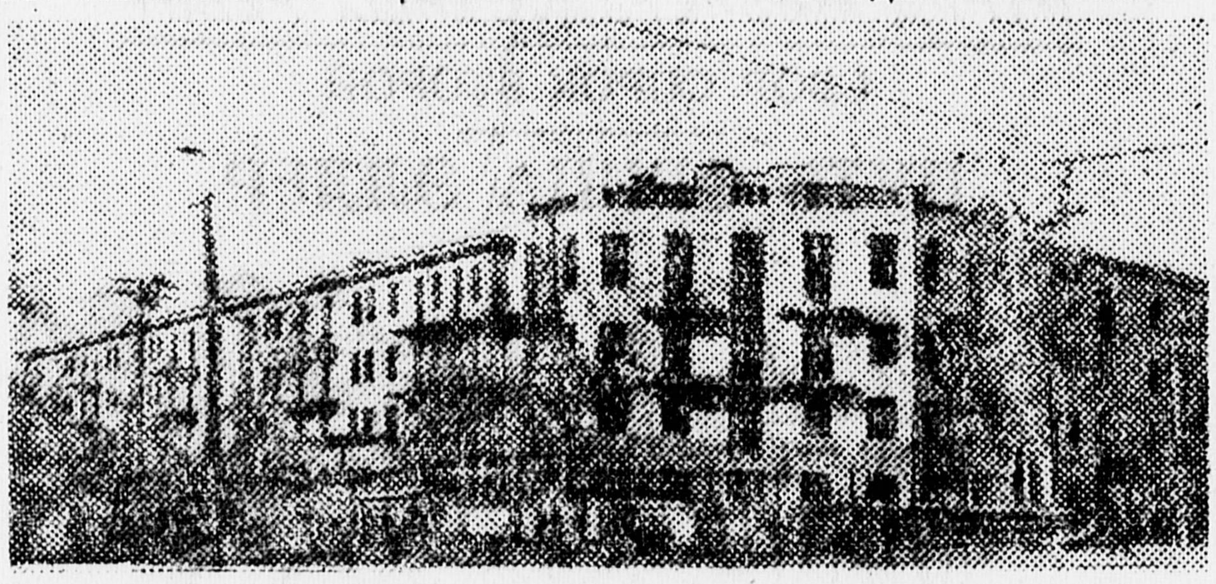

В Ташкенте заканчивается стройка нового большого дома промышленности.

По телеграфу из Вохмы

ДЕТКОР РАЗОБЛАЧИЛ КУЛАЦКОЕ ГНЕЗДО

Суд шаг за шагом раскрывает деятельность кулаков в деревне **Попова-Дерба.** Кулак **Мершин** и компания разворовали **4 тысячи снопов льна, 30 пудов гороха, около 300 пудов зерна, резали скот, украли мед, срывали лесозаготовки.**

Бачериков разоблачил проделки кулаков, активно боролся, выступал на собраниях. **Кулаки Мершины терроризовали Бачериковых, запугивали, угрожали сжечь, избивали его детей, исключили из колхоза жену.** Вместе с отцом разоблачал кулацкое гнездо и **пионер Ваня.** Он уверенно рассказывает суду о кулацких проделках в деревне.

Дуня рассказала про избиения. После того, как отец Дуни разоблачил воров, на следующий день Мершин Владимир разбил ей голову бутылкой. Дуня оглохла. Дуня заявляет суду: **«Кулаки нас не любили. Я их боялась. А Ваня не боялся. Он написал письмо в «Пионерскую правду» о кулаках».**

Мать рассказала, как в течение двух лет кулаки выживали Бачериковых из деревни. Назначив ее скотницей, кулаки срывали работу, не доставляли своевременно корм для скота. Называли Бачерикову «бузотеркой». Уменьшали ей трудодни, а себе увеличивали. Мершины открыто говорили: **«Уезжайте, здесь вам житья не будет!»**

Смирнов.

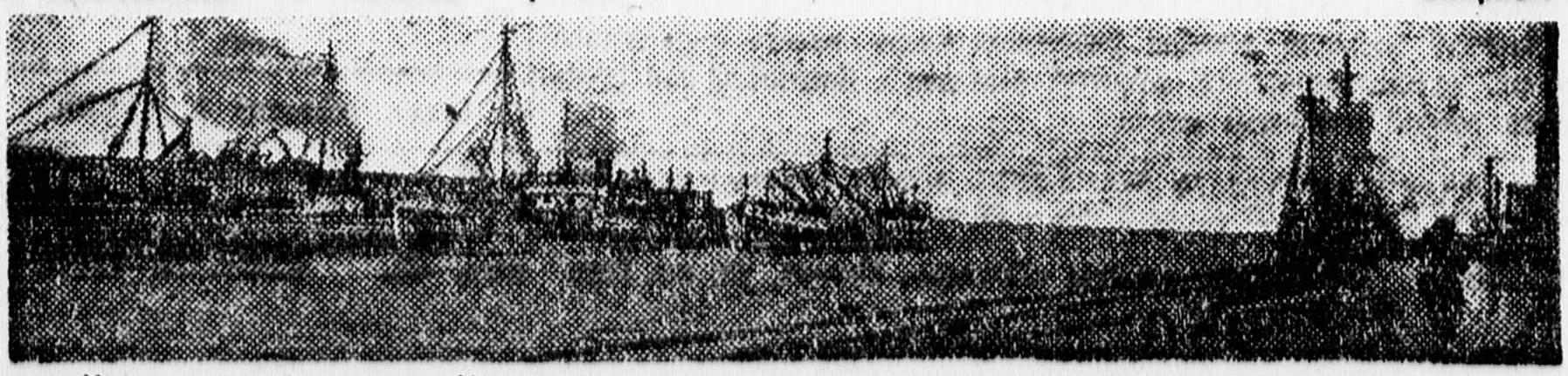

Растет Красноводский порт на Каспийском море. На снимке: кораблы в порту. (Союзфото).

СТРАНА—РЕБЯТАМ

В Минске открыто новое кино для ребят. При кино имеется комната для пионерской работы.

ЗОРКИЕ ШЕФЫ ТЕЛЯТ

Шефы телят **Шиловского** колхоза **«Сознание»** (Ленинградская область) — Лена Ефремова и Клаша Андрианова, придя однажды в сарай, заметили двух телят, запутавшихся головой в яслях. Телятам угрожало удушье. Пионерки бросились за помощью. Прибежали Вася Тарасов и Карп Шиков и, топорами вырубив поперечины в яслях, спасли телят.

Пионеротряд Ашевского колхоза, одобряя опыт пионеров колхоза **«Сознание»** по шефству над молодняком, взял шефство над телятами коммуны **«Прожектор» колхоза «1 мая».**

Г. Иванников.

ПО СССР

НА АЭРОСАНЯХ В ТУНДРУ

Ленинградский автодор организует **аэросанный пробег по Северу** в январе 1934 года. Президиум ленинградского автодора установил предельную длину пробега—6 тысяч километров. В новый взят маршрут: **Ленинград—Печорский край—Москва.** В пробеге примут участие аэросани, вездеходы. Во время пробега должны быть испытаны различные типы машин. Маршрут пробега должен проходить через разные местности и главным образом через **тундру.**

В Печорском крае участники пробега встретят тундру изрезанных рельефов. Это позволит испытать сани и вездеходы на преодоление различных препятствий, например, **овладеть высотами.**

НАВСТРЕЧУ XVII С'ЕЗДУ

ЗАТЕИНИКИ ВЫШЛИ НА СЦЕНУ

Район за районом вступают в олимпиаду детского художественного творчества. Встречая XVII с'езд партии, готовясь ко 2-му пионерскому слету, множатся самодеятельные кружки, выявляются способные ребята. 6 декабря во Введенском рабочем театре на массовом утреннике дан старт олимпиады в Сталинском районе Москвы. На снимках: выступления участников художественного смотра.

Ребята-карикатуристы

Присылайте и приносите свои рисунки в редакцию газеты «ПИОНЕРСКАЯ ПРАВДА». О том, как работать над карикатурой, какие выбирать темы, как и чем рисовать для газеты, — об этом с вами побеседует наш карикатурист товарищ ЗУБОВ.

Ребята из провинции! Свои рисунки посылайте по почте на адрес редакции «Пионерской правды» для товарища А. ЗУБОВА.

Ребята - москвичи! Заходите на консультацию 3-го, 13-го и 23-го каждого месяца, от 11 утра до 1 часу дня. ПРИНОСИТЕ СВОИ РИСУНКИ.

Интересные карикатуры мы будем печатать в газете.

Редакция.

ОТРЯД ЖИЗНЕРАДОСТНЫХ РЕБЯТ

СБОР СОРОК ВТОРОЙ

ПУТЬ ФРИЦА ЭЛЛЕР

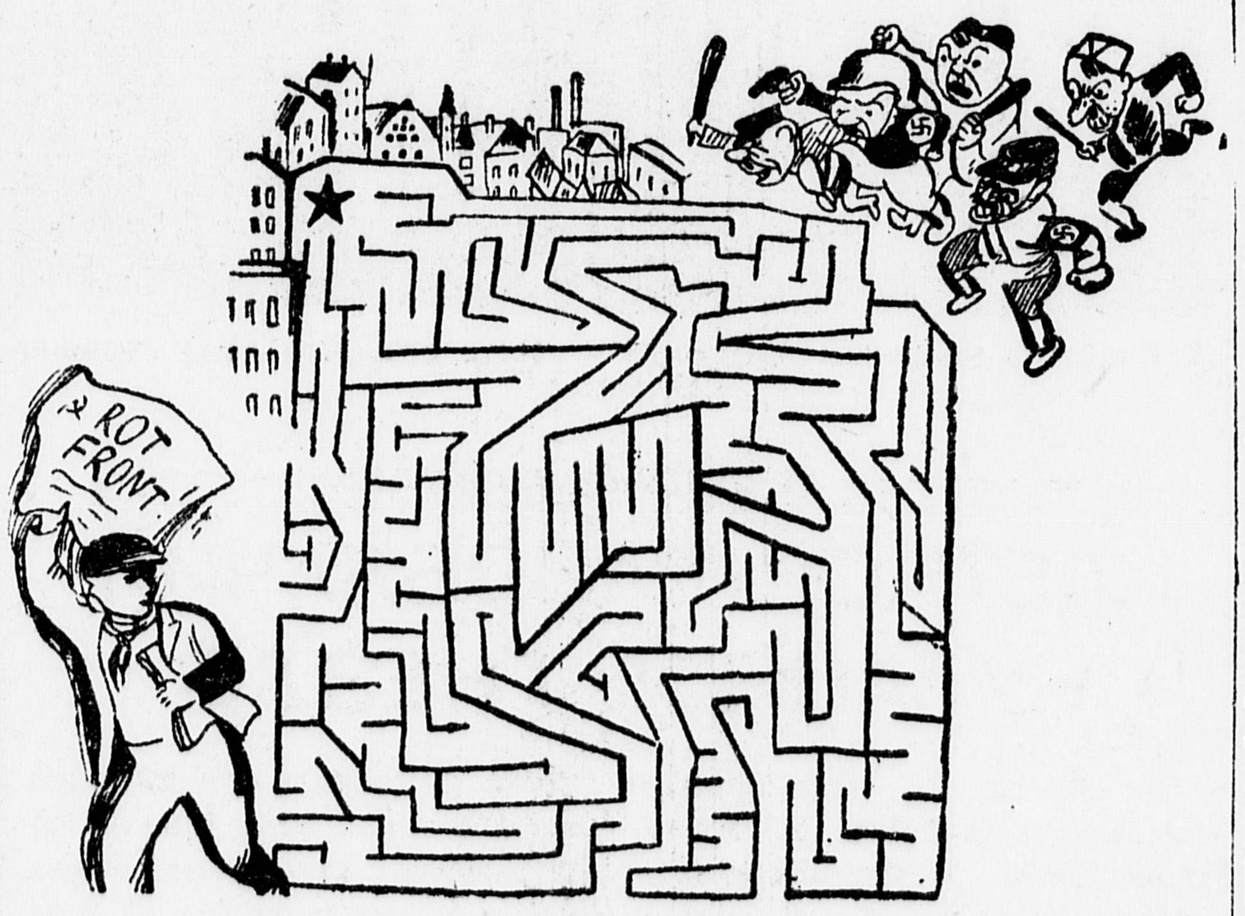

Посмотрите на наш рисунок. Звездочкой отмечен рабочий квартал, который окружен фашистами. Пионер *Фриц Эллер* решил спасти листовки, спрятанные в комнате его отца, и вынести их через этот лабиринт. Фриц не растерялся, хорошо подумав, он прошел через лабиринт.

Как же это сделал Фриц? Укажите его путь карандашем или чернилами.

ЖДЕМ ВАШИХ РИСУНКОВ

Ребята! **«Пионерская правда»** уже сообщила вам о том, что в Москве в ближайшее время будет организована **«Международная выставка детского рисунка».**

Желающие принять в ней участие присылайте рисунки на темы: Кара-Кумский пробег, открытие Беломорского канала, метрострой, полет в стратосферу и другие интересные темы. Все рисунки должны быть в красках, по возможности крупные и самостоятельные, то-есть не срисованные с картинки или фотографии. На обратной стороне рисунка напишите имя, возраст, группу и адрес. Кроме того, надо указать, **что** рисунок изображает.

Рисунки, отобранные для выставки, будут премированы. Присылайте рисунки по адресу: Москва, улица Горького, Мамоновский переулок, дом 10 — Изосектор Центрального дома художественного воспитания детей.

Полет стратостата. Рисунок деткора САМУИЛА БЕЛЕНЬКОГО (Москва).

„ПОЛЕТ НА ЛУНУ"

11 ДЕКАБРЯ В ПОМЕЩЕНИИ ДАКЦИИ СОСТОИТСЯ СБОР НОБРИГАДЫ **«ПИОНЕРСКОЙ АВДЫ»**. БУДЕТ ОБСУЖДАТЬ-СЦЕНАРИЙ **ФИЛИМОНОВА ОЛЕТ НА ЛУНУ»**.

НАЧАЛО В 7 ЧАСОВ 30 МИ-Т ВЕЧЕРА.

Матч Ботвинник — Флор

Седьмого и восьмого декабря доигрывались отложенные партии Пятая партия окончилась вничью, шестую — проиграл **Ботвинник.**

Первая половина матча, игранная в **Москве,** закончена. Из 6 партий **Флор** выиграл две и четыре закончены вничью.

Счет матча таким образом **4 : 2** в пользу гроссмейстера **Флора.**

Вечером восьмого декабря участники матча вместе с представителями организационного комитета выехали в **Ленинград** для проведения второй половины матча.

Ответ. редактор А. ГУСЕВ.

Адрес редакции: Москва, центр. Новая площадь, д. 10. Тел.: 2-89-24, 1-35-64. Редакция принимает от 10 до 5 часов дня.
Подписная цена на 1933 г.: на 1 месяц — 30 к., на 3 мес. — 90 к., на 6 мес. — 1 р. 80 к., на 12 мес. — 3 р. 60 к.

Уполномоченный Главлита № В — 69050. Типография газеты «Правда», Москва, ул. им. Горь кого, 48. Издат. № 1109.